

서울대학교 부모대학원생을 위한 교내 제도 및 서비스 브로셔

학교와 일터 그리고 가정에서의
여러분을 응원합니다.

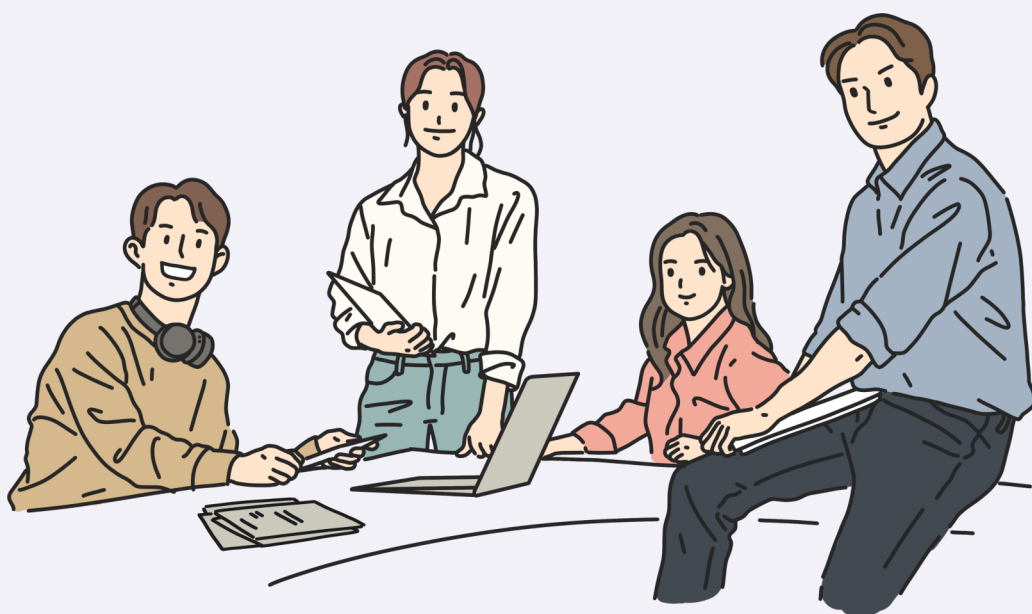

- 본 브로셔는 교내인권센터의 자치활동의 지원을 받고 제작되었음을 알립니다.
- 또한 본 브로셔의 내용에 대한 자세한 사항은 각 기관 홈페이지 및 담당자를 통하여 정리한 내용이나 추후 변동될 가능성이 있음을 알립니다. (2021년 11월 기준)

이런 제도와 서비스가 있습니다!

학사지원	출산, 육아휴학	「서울대학교 학칙」 제66조, 「휴학 및 복학에 관한 지침」 제4조 및 제9조에 명시
	대학원 학위논문 제출기한	임신, 출산(1회당 3년)은 논문제출기한에 미포함
양육시설	수유실	학내 19개의 수유실이 운영중
	보육센터(관악,시흥)	어린이집 운영으로 보육지원을 받을 수 있음
기숙시설	(관악)가족생활관	기혼자 및 유자녀의 경우 2년간 입주가능
	(시흥)가족관	(위와 동일)
교내시설	중앙도서관	(코로나 이후) 자녀와 동반출입 가능(1시간 제한)
	서울대/포스코스포츠센터	(코로나 이후) 구성원 자녀반 운영(수업료有)
	언어교육원	구성원 자녀 수강 가능(수업료有)
	주차장 이용 관련	임산부 정기주차 등록 유아동승자 - 본교어린이집 등록자 정기주차 등록

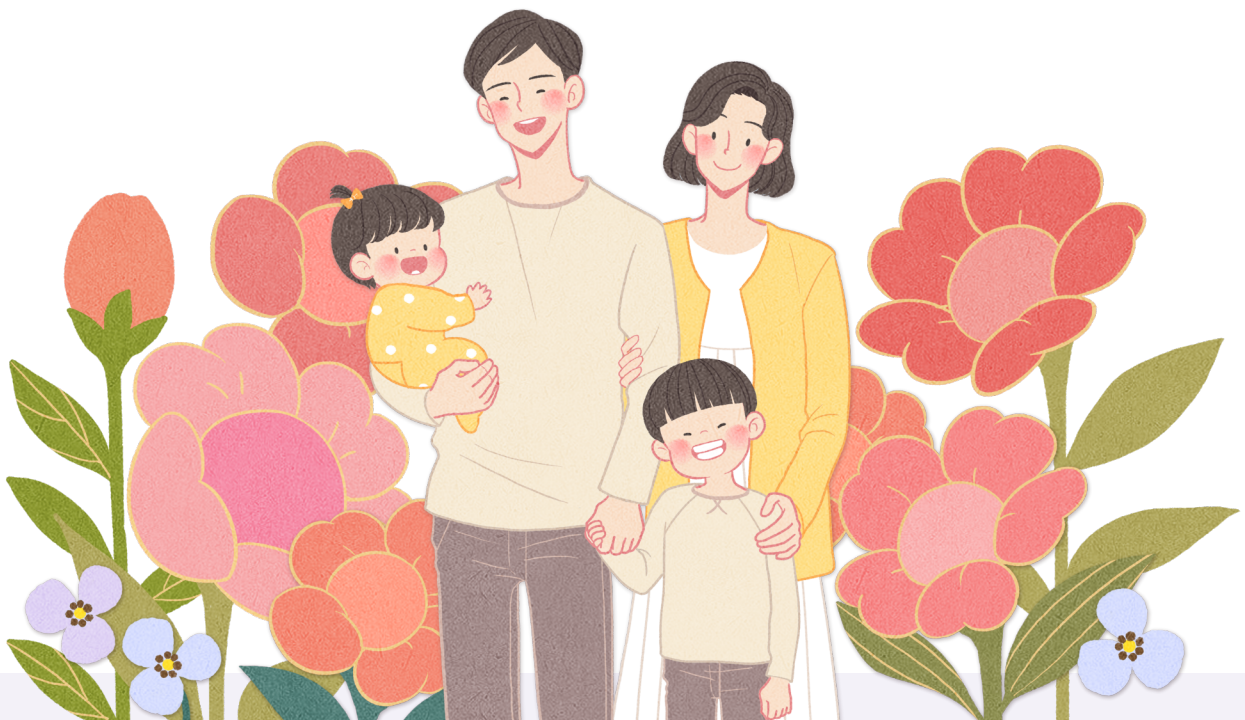

학사지원 제도

01

① 휴학제도 : 출산휴학

여성인 학생이 임신 또는 출산을 하는 경우 휴학을 신청할 수 있습니다. 임신·출산 휴학은 2개 학기까지 휴학연한에 포함하지 않습니다.

신청기한은 등록일 이후부터 종강일까지 신청할 수 있으며, 늦어도 출산 후 3개월까지는 신청해야 합니다. 그리고 신청시에는 진단서 또는 주민등록등본 등의 첨부이 필요합니다.



※ 「서울대학교 학칙」 제66조, 「휴학 및 복학에 관한 지침」 제4조 및 제9조

② 휴학제도 : 육아휴학

만 8세 이하 또는 초등학교 2학년 이하의 자녀를 양육하기 위하여 필요한 경우에는 육아휴학을 할 수 있습니다. 학사 및 대학원 과정을 통산하여 자녀 1명에 대하여 4개 학기까지 할 수 있으며, 4개 학기까지 휴학연한에 포함하지 않습니다.

신청기한은 등록일 이후부터 종강일까지 신청할 수 있습니다. 그리고 신청시 주민등록등본 등의 첨부이 필요합니다.

※ 「서울대학교 학칙」 제66조, 「휴학 및 복학에 관한 지침」 제4조 및 제9조

02

대학원 학위논문 제출기한

논문제출기한은 석사는 수료 후 4년까지, 박사는 수료 후 6년까지이며, 이 기간을 경과한 학생이 논문제출기한 연장을 신청한 경우 소속 대학(원)장의 판단에 따라 2년의 범위에서 기한 연장을 승인할 수 있습니다. 이때 임신·출산(1회당 3년) 기간은 위 기간에 산입하지 않습니다.

※ 「서울대학교 학위수여 규정」 제11조 제2항, 제3항, 제4항.

양육지원

01

수유실 : 학내 모유 수유실 설치 현황

* 추후 운영현황이 변경될 수 있으므로, 각 기관에 문의하는 것을 권장합니다.

연번	캠퍼스	기관명	기관 내 수유시설 위치	비고(운영중단여부 등)
1	관악	인문대학	6동101-2호	
2	관악	사회과학대학	16-1동2층여학생휴게실내	코로나19로 운영 중단 중
3	관악	자연과학대학	501동320호	코로나19로 운영 중단 중
4	관악	공과대학	39동 224호	
5	관악	공과대학	301동 1층 복도내	
6	관악	농업생명과학대학	200동1004A호여학생휴게실	코로나19로 운영 중단 중
7	관악	사범대학	12동415호	
8	관악	수의과대학	85동 3층 수유실	코로나19로 운영 중단 중
9	관악	약학대학	21동329호	
10	관악	보건대학원	221동327호	여학생 휴게실 겸 모유수유실
11	관악	환경대학원	82동 207호	여학생 휴게실 겸 모유수유실 (운영: 학생회)
12	관악	국제대학원	140동 210호	
13	관악	법학전문대학원	15동306호	코로나19로 운영 중단 중
14	관악	보건진료소	63동4층443호	
15	관악	규장각한국학연구원	103동 235호	여직원 휴게실 겸 모유수유실 코로나19로 운영 중단 중
16	연건	의과대학	연건 3동 109호	
17	연건	간호대학	연건12동212호	
18	연건	치의학대학원	연건20동201호	여학생 휴게실 겸 모유수유실
19	평창	그린바이오과학기술원	평창100동107호	

* 장학복지과 '학내 모유수유실 운영 현황(2021.10.19.)' 자료

02

① (관악캠퍼스) 어린이보육지원센터

서울대학교 어린이보육지원센터는 대학원생 및 교직원 자녀의 보육을 통하여 대학원생의 연구활동과 학업을 지원하며 교직원의 후생복지에 기여할 뿐만 아니라 나아가 영유아보육실천을 통하여 영유아의 발달, 교육과 복지 분야의 연구에 기여하고자 설립되었습니다.

■ 기본정보 및 신청(대기)조건

홈페이지 : <https://kidshome.snu.ac.kr/>

<p>기본정보</p>	<p>- 기관 : ①어린이보육지원센터 백학 (02-880-5767) ②느티나무어린이집 (02-880-5798) ③행정실(FAX 02-877-8717)</p> <p>- 이용대상 : 만1세~만 5세까지 영유아</p>
<p>입소자격 및 규정</p>	<p>서울대학교 학부생, 대학원생 및 연구생으로 재학증명서 및 연구생 등록증 제출 가능한 자의 자녀 (※휴학한 자와 연구생 미등록자는 제외, 단 육아휴학의 경우는 예외적으로 가능함)</p>
<p>세부 입소 조건</p>	<p>아래 11가지 조건 중 한 가지 충족시 입소 우선순위가 있음</p> <p>① 부모가 모두 취업 중이거나 모두 학생인 가구의 영유아 ② 다자녀 가구(자녀가 3명) 또는 만 8세 이하 자녀가 2명인 가구 ③ 다문화가족 ④ 임산부의 자녀 ⑤ 한부모가족 ⑥ 기초생활수급자 ⑦ 차상위계층 ⑧ 장애부모의 자녀 ⑨ 아동복지시설 생활 아동 ⑩ 제1형 당뇨아동 ⑪ 국가유공자 자녀</p>
<p>신청(대기) 규정</p>	<p>- 이메일(snuchildcenter@snu.ac.kr)을 통한 온라인 접수 - 제출서류 ①대기신청서(홈페이지 참고) ②재학 증명서 ③가족관계 증명서</p>

02

② (시흥캠퍼스) 서울대늘푸른어린이집

■ 기본정보 및 신청(대기)조건

홈페이지 : <https://siheung.snu.ac.kr/>

<p>기본정보</p>	<ul style="list-style-type: none"> - 기관 : 서울대늘푸른어린이집 (031-498-1005) - 이메일 : snuchildcare@naver.com - 이용대상 : 만1세~만 5세까지 영유아
<p>입소자격 및 규정</p>	<p>서울대학교 학부생, 대학원생 및 연구생으로 재학증명서 및 연구생 등록증 제출 가능한 자의 자녀 (※휴학한 자와 연구생 미등록자는 제외)</p>
<p>신청 방법</p>	<p>시흥캠퍼스 홈페이지에 어린이집 입소 신청과 관련된 내용이 공지됨.</p>
<p>입소순번결정 및 우선순위</p>	<ul style="list-style-type: none"> - 입소순번 결정 <ol style="list-style-type: none"> ① 입소 우선순위에 따라 입소순번이 결정 ② 입소 우선순위가 동일한 경우 입소일자가 우선인 자가 우선 ③ 입소일자가 동일한 경우 선착순모집(신청서 제출 완료 시간)을 원칙 - 입소 우선순위 <ul style="list-style-type: none"> (1순위) 시흥캠퍼스 입주(예정) 학생의 자녀 (2순위) 기타입소자격 대상자 <p>* 학생 외 구성원(교원, 직원, 연구원 등)의 자녀도 포함됨</p>



기숙시설

01

(관악캠퍼스) 가족생활관

서울대학교 가족생활관은 대학원생(연구생 포함) 중 기혼자 및 유자녀인 경우 가족과 함께 생활할 수 있도록 제공되는 기숙사입니다. 연구공원과 호암교수회관 사이에 위치하고 있으며, 200세대가 거주할 수 있습니다.

■ 기본정보 및 신청(대기)조건

홈페이지 : <https://snudorm.snu.ac.kr/>

기본정보	<ul style="list-style-type: none">- 입퇴거 관련 전화번호 : 02-881-9160- 이메일 : yjo90@snu.ac.kr- 입주기간 : 2년을 기본으로 하며, 출산 예정자일 경우 출산예정일로부터 3개월 추가 연장 가능 (출산 예정일이 퇴거 지정일로부터 전 3개월, 후 2개월일 때)
보증금, 관리비 및 기타비용	<ul style="list-style-type: none">- 내국인 : 보증금 400만원, 관리비(월) 265,859원- 외국인A : 보증금 400만원, 관리비(월) 265,859원- 외국인B : 보증금 45만원, 관리비(월) 285,859원※ 수도료는 관리비와 함께 납부하나, 금액은 별도※ 전기, 가스요금은 개별 납부
입주신청자격	<ul style="list-style-type: none">- 입주 신청자격 : - 대학원생, 대학원 연구생으로서 기혼자(신입생은 등록금을 납부한 후에 입주신청이 가능). 한부모 가정의 경우, 기혼 이력이 확인되면 입주 신청 가능. 미혼모·미혼부의 경우 별도의 심의를 받아야 신청이 가능함.- 입주 신청 제한 : ①서울에 본인 또는 배우자 명의의 주택이 있는 자 ②관악학부생활관의 가족생활관 거주 경험이 있는 자 ③「서울대학교 학생생활관 규정」 제 18조 각 호의 어느 하나에 해당하는 자
신청(대기) 규정 및 제출서류 ※ 모든 서류는 3개월 이내 발급분	<ul style="list-style-type: none">- 입주 신청 절차 : 포털사이트(http://my.snu.ac.kr/mysnu/) 로그인 - [학사/행정] - [관악학생생활관] - [가족생활관] - [입사신청] 선택 후 내용작성 - '신청' 버튼 클릭 (※ 내·외국인 모두 온라인 신청)- 제출서류 : 내국인의 경우 ①입주원서 ②가족관계증명서 또는 주민등록등본 (배우자 및 가족사항 표시) ③세목별 과세(납세)증명서(서울시, 재산세-주택 부분 명시, 본인/배우자 각 1부)외국인의 경우 ①입주원서 ②결혼증명서 1부 ③자녀의 출생증명서 ④여권 사본 1부(본인 및 가족 구성원 각 1부). 기타 자세한 사항은 홈페이지 참고

기숙시설

02

(시흥캠퍼스) 가족관

시흥캠퍼스로 대학원 가족실(52㎡)은 총 57세대입니다. 초·중·고 등 주요 교육환경(배곧해솔초, 배곧해솔중, 서해고)과 편의시설을 고려하여 위치합니다. 관악캠퍼스와 연결되는 셔틀버스를 운영하며, 셔틀은 월~금요일 운영(토요일, 일요일 및 공휴일 미운영)합니다. 하루에 정해진 시간에 맞춰 약 10~11회차 운행하고 운행 소요시간은 약 50분입니다.

■ 기본정보 및 신청(대기)조건

홈페이지 : <https://siheung.snu.ac.kr/>

시흥캠퍼스 가족관 기본정보	<ul style="list-style-type: none">- 번호 : 031-5176-2226- 이메일 : siheungcampus@snu.ac.kr- 입주기간 : 기본 2년으로 심의를 거쳐 추가 1년 연장 가능- 보증금 및 월 사용료 : 보증금 400만원, 월 사용료 20만원 (관리비 별도 부과)
가족관 신청자격	해당학기에 수학예정인 대학원생 및 전일제 연구생 중 기혼자 (※ 서울 또는 시흥에 본인 또는 배우자 명의의 주택이 있는 자는 신청 불가) (※ 한부모가정의 경우 제도가 마련되지 않은 상태로 검토 예정)
신청 방법	자체 신청 시스템을 운영 중으로, 입주신청 관련 게시물에서 확인 가능하며, 추가로 필요한 서류는 시흥캠퍼스로 제출함.
선발기준	<ul style="list-style-type: none">- 우선선발(시흥캠퍼스에서 수학 및 연구하는 학생 또는 BK사업 참여 학생) 후 남은 세대에서 일반 선발 진행.- 일반선발은 신청자 본인, 배우자, 자녀 등의 배점표에 따라 점수 부여 후 점수 합계가 높은 순으로 선발함.- 배점표는 신청자(본인)과 배우자, 자녀 구분 및 학업 과정, 신분으로 구성됨(자세한 사항은 홈페이지 참고)

교내시설

01

중앙도서관 : 자료실 출입시 자녀동반 출입 가능

도서관 출입 및 이용시, 서울대 구성원의 자녀(만 19세 미만)가 부모와 동행하여 본관 자료실 출입을 원하는 경우 1시간 이내로 이용 가능하며, 실내 정숙 등 보호자의 책임 하에 도서관 이용 수칙을 준수하여야 합니다.

- ※ 유의사항 ① 관정관, 열람실은 이용 불가
② 현재 코로나-19로 인해 자녀 동반 출입을 제한

참고 : 서울대학교 중앙도서관 홈페이지 - 도서관 안내 - 홍보·방문·견학 - 학술연구 등 개인적 방문
문의 : (중앙도서관 홍보·방문·견학 담당) 02-880-9374, libplan@snu.ac.kr

02

서울대/포스코스포츠센터

구성원 자녀반 운영을 합니다(단, 현재 코로나-19로 미운영). 자세한 사항은 홈페이지(<https://spolex.snu.ac.kr>)를 참고해주세요.

구분	요일	시간	요금
구성원 자녀 수영 (신규 등록은 8세~13세 이하에 한하여 가능하며, 14세 이상부터는 신규등록 불가)	화, 목 (주 2회)	18:30 ~ 19:20	40,000
	토 (주 1회)	10:00 ~ 11:20	40,000 (월 4회 기준)
		11:30 ~ 12:50	
구성원 자녀 골프 (7세 이상)	토 (주 1회)	10:00 ~ 10:50	80,000 (월 4회 기준)
		11:00 ~ 11:50	
		12:00 ~ 12:50	

참고 : 서울대/포스코스포츠센터 홈페이지 - 프로그램 - 수영 - 구성원 자녀 수영
서울대/포스코스포츠센터 홈페이지 - 프로그램 - 골프 - 구성원 자녀 골프
문의 : (서울대/포스코스포츠센터) 02-880-6980, 주소 : 서울시 관악구 관악로 1 71-2동

03

언어교육원 : 영리더스클럽 등 구성원 자녀 이용 가능

Young Readers' Club은 초등학교 1학년 ~ 중학교 3학년까지의 학생들이 bilingual 선생님들의 지도하에 다양한 종류의 책을 읽고 함께 이야기하면서 생각을 키워나가는 독서토론 수업입니다.

수강료는 12시간 수업 기준으로 20만원입니다.

자세한 사항은 홈페이지(<https://lei.snu.ac.kr/>)를 참고해주세요.

※ 참고 사항 : ①구성원자녀 및 외부인 수강이 가능하며, 수업 과정이나 수업료에 있어서 차이가 없음. ②영리더스클럽 이외에 아동이 참여할 수 있는 프로그램은 없음.

참고 : 언어교육원 홈페이지 - 외국어교육센터 - 외국어 특별강좌 - Young Readers' Club

문의 : (언어교육원)02-880-8579, flec@snu.ac.kr

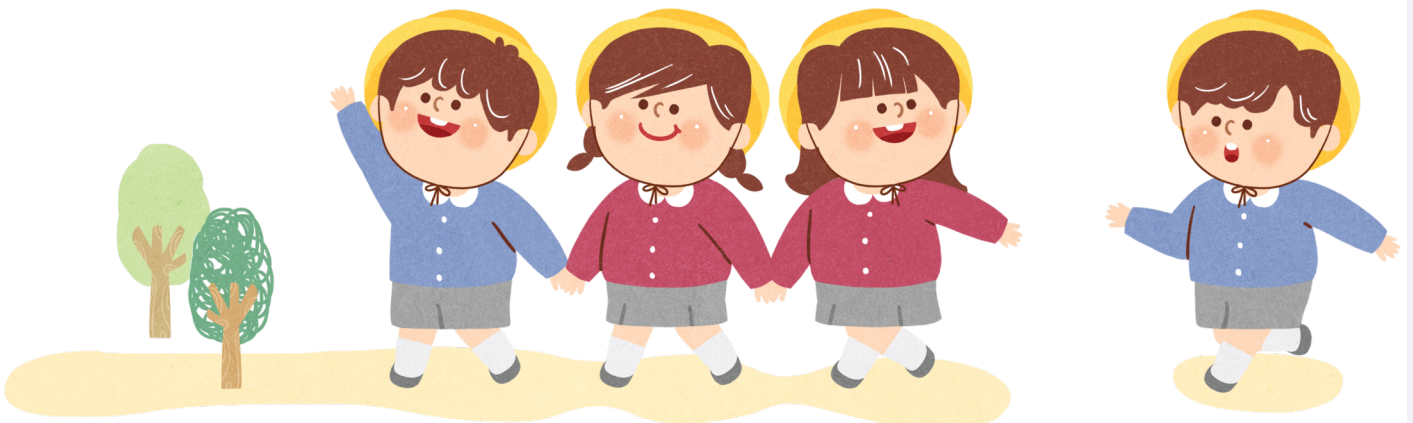

04

기타 서비스 : 주차장 이용 관련

하나, 임산부 정기주차 등록

임산부는 진단서를 첨부하여 정기주차 신청이 가능합니다(이용대상자 4군 4-3에 해당). 요금은 월 10,000원으로, 나들문 진입과 주차가 가능하며, 신청은 구비서류를 준비하여 통합주차관제센터 67동 104호로 방문하여 신청할 수 있습니다.

둘, 유아동승자 - 본교어린이집 등록자 정기주차 등록

자녀가 본교어린이집 등록자인 부모대학원생(석사과정생 포함)은 정기주차 신청이 가능합니다(이용대상자 4군 4-2에 해당). 요금은 학기당 80,000원으로 순환도로변 주차만 가능합니다(나들문 진입·주차 불가능). 마찬가지로 정기주차 등록은 구비서류를 준비하여 통합주차관제센터 67동 104호 방문 신청할 수 있습니다.

※서울대학교 관악캠퍼스 교통관리 규정운영세칙 제6조

참고 : 서울대학교 관악캠퍼스 교통관리 규정운영세칙 제6조

문의 : (캠퍼스 관리과)02-880-5132

